

BOKSLUT
PITEÅ RIDKLUBB
2023

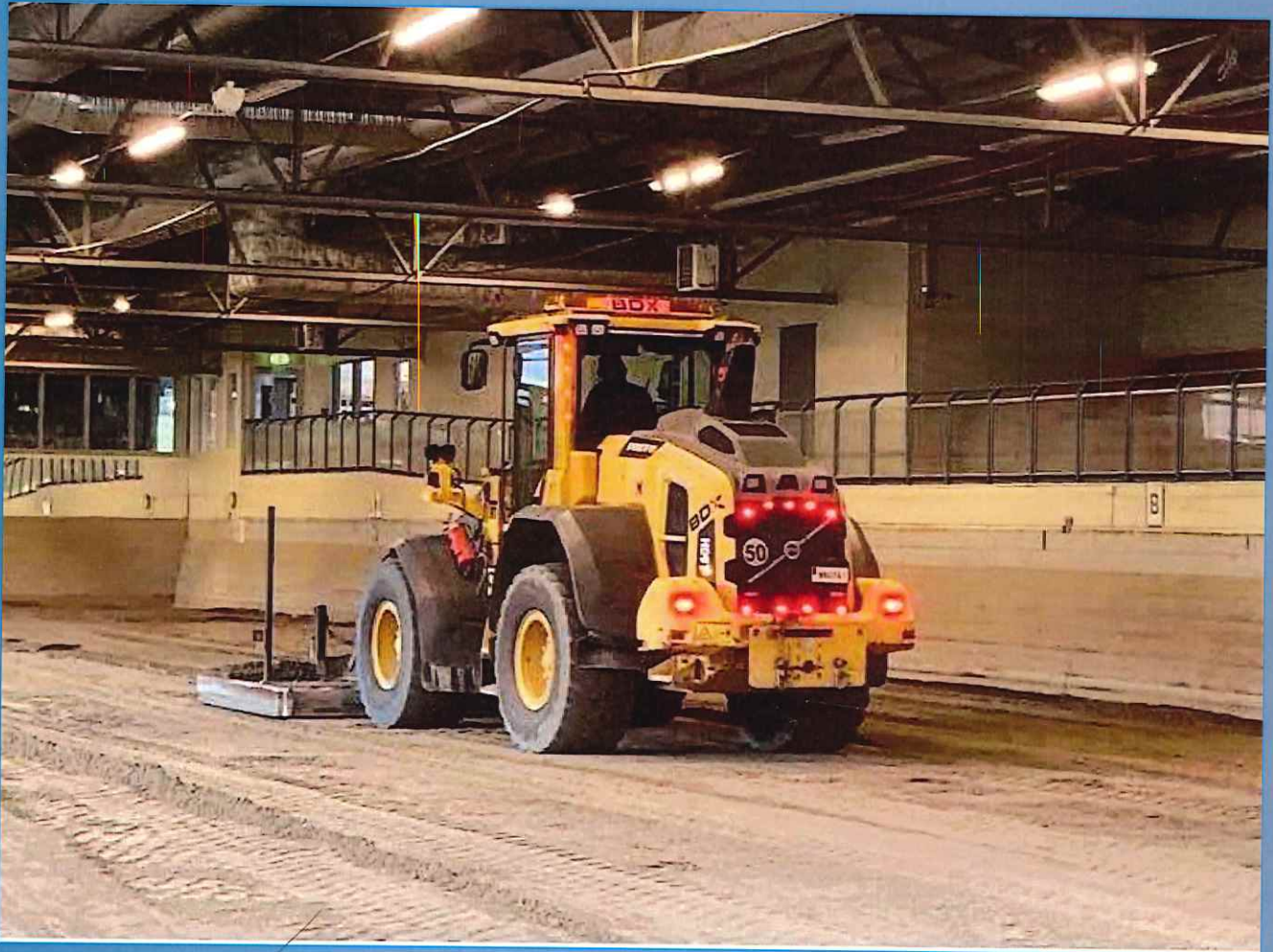

RESULTATRÄKNING

Not

	2023	2022
Medlemsavgifter	152 375	143 425
Ridinkomster	1 693 288	1 765 469
Läger, kurser, tävlingar m m	462 431	394 987
Hyses- och försäljningsinkomster m m	2 063 199	1 917 360
	<u>4 371 293</u>	<u>4 221 241</u>
Erhållna bidrag	2 349 410	2 359 595
Summa intäkter	6 720 703	6 580 836
RÖRELSENS KOSTNADER		
	2023	2022
Kostnader för hästar	- 1 520 643	- 1 353 246
Läger, kurser, tävlingar m m	- 386 461	- 330 758
Kostnader för sålda varor m m	- 416 122	- 381 074
Personalkostnader	- 3 275 825	- 3 115 613
Administrationskostnader	- 269 136	- 270 998
Driftskostnader	- 914 749	- 998 437
	<u>- 6 782 936</u>	<u>- 6 450 126</u>
Resultat före avskrivningar		
AVSKRIVNINGAR		
	2023	2022
Inventarier	- 51 824,00	- 29 192,00
Förlust vid försäljning av inventarier		
Hästar		
Rörelseresultat efter avskrivningar	- 114 057,00	101 518,00
FINANSIELLA AVSKRIVNINGAR OCH KOSTNADER		
	2023	2022
Ränteintäkter	1 827	189
Övriga finansiella intäkter		
Räntekostnader		
Övriga finansiella kostnader	- 11 046	- 12 454
	<u>- 9 219</u>	<u>- 12 265</u>
Redovisat resultat	- 123 276	89 253

BALANSRÄKNING

TILLGÅNGAR

Not Not

Anläggningstillgångar

Hästar	1 105 261	1 045 261
Inventarier	355 813	24 586
Ridanläggning		

Summa	1 461 073,80	1 069 847,00
-------	---------------------	---------------------

Omsättningstillgångar

2023 2022

Varulager	219 100	218 860
Kundfordringar	378 722	500 654
Förutbetalda kostnader och upplupna intäkter	281 301	272 664
Kassa och bank	481 280	1 129 989

Summa	1 360 403	2 122 167
-------	-----------	-----------

SUMMA TILLGÅNGAR	2 821 477	3 192 014
-------------------------	------------------	------------------

SKULDER OCH EGET KAPITAL

Eget kapital	- 1 135 178,00	- 1 258 454,00
--------------	----------------	----------------

Långfristiga skulder

Kortfristiga skulder

2023 2022

Leverantörsskulder	- 171 856	- 140 294
Upplupna kostnader och förutbetalda intäkter	- 1 464 850	- 1 747 192
Övriga kortfristiga skulder	- 49 593	- 46 074

Summa	- 1 686 299	- 1 933 560
-------	-------------	-------------

SUMMA SKULDER OCH EGET KAPITAL	- 2 821 477	- 3 192 014
---------------------------------------	--------------------	--------------------

Ställda panter

Företagsinteckningar	500 000	500 000
----------------------	---------	---------

Ansvarsförbindelser

Inga	Inga
------	------

NOTER TILL RESULTAT- OCH BALANSRÄKNINGEN SAMT FÖRVALTNINGSBERÄTTELSEN

Not 1 Erhållna bidrag

Av erhållna bidrag utgör kronor 419590 (437405) kronor i lönebidrag Länsarbetsnämnden och Piteå Kommun för arbetskraft med olika typer av arbetshandikapp.

Not 2 Avskrivning av anläggningstillgångar

Avskrivning av inventarier har verkställts med 51824 (29192) kronor.

Direktavskrivning av hästar har skett med 230 000 (125 000) kronor.

Utgör bidrag till inköp av hästar från Piteå kommun, samt sponsring från Sparbanken Nord

Not 3 Bokfört värde hästar

Bokfört värde omfattar 26 (25) egna hästar med ett sammanlagt uppskattat försäkringsvärde på 2 060 000 kr (1 666 000), avskrivning har skett på de hästar vars värde har uppskattats ha förändrats.

Not 4 Inventarier

	2023	2022
Ingående anskaffningsvärde	574 597	574 597
Årets inköp	407 637	0
Utgående anskaffningsvärde	982 234	574 597
Årets försäljning/utrangering	0	0
Ingående ackumulerade avskrivningar	-550 010	-520 818
Årets avskrivningar	-51 824	-29 192
Utgående ackumulerade avskrivningar	-601 834	-550 010
 Bokfört värde	 <u>380 400</u>	 <u>24 587</u>

Not 5 Ridanläggning

Domartorn med hinderboda, byggt 2011.

1 st cafeteriabyggnad byggd 2013

Dessa byggnader är direktavskrivna

Övriga byggnader, ridhusbyggnad med medlemsstall, servicestall och gäststall samt hölada, foderstationer, ligghallar ägs av Piteå Kommun.

Not 6 Förändring eget kapital

Ingående kapitalbehållning	1 258 454
Årets förlust	-123 276
Utgående kapital behållning	- 1 135 178

Piteå / 2024

.....
Helena Stenberg

.....
Veronica Persson

.....
Sofia Eliasson

.....
Sara Lundquist

.....
Ulrica Westerberg

.....
Cathrine Granberg

.....
Lina Hörnemalm

.....
Mimmi Andersson

.....
Anna Åberg

Min revisionsberättelse beträffande denna årsredovisning har angivits / 2024

.....
Daniel Olofsson, auktoriserad revisor

Revisionsberättelse

Till föreningsstämman i Piteå Ridklubb
Org.nr 898800-1650

Rapport om årsredovisningen

Uttalande

Jag har utfört en revision av årsredovisningen för Piteå Ridklubb för räkenskapsåret 2023.

Enligt min uppfattning har årsredovisningen upprättats i enlighet med årsredovisningslagen och ger en i alla väsentliga avseenden rättvisande bild av Piteå Ridklubbs finansiella ställning per den 2023-12-31 och av dess finansiella resultat för året enligt årsredovisningslagen. Förvaltningsberättelsen är förenlig med årsredovisningens övriga delar.

Grund för uttalande

Jag har utfört revisionen enligt International Standards on Auditing (ISA) och god revisionssed i Sverige. Mitt ansvar enligt dessa standarder beskrivs närmare i avsnittet *Revisorns ansvar*. Jag är oberoende i förhållande till föreningen enligt god revisorssed i Sverige och har i övrigt fullgjort mitt yrkesetiska ansvar enligt dessa krav.

Jag anser att de revisionsbevis jag har inhämtat är tillräckliga och ändamålsenliga som grund för mitt uttalande.

Styrelsens ansvar

Det är styrelsen som har ansvaret för att årsredovisningen upprättas och att den ger en rättvisande bild enligt årsredovisningslagen. Styrelsen ansvarar även för den interna kontroll som den bedömer är nödvändig för att upprätta en årsredovisning som inte innehåller några väsentliga felaktigheter, vare sig dessa beror på oegentligheter eller misstag.

Vid upprättandet av årsredovisningen ansvarar styrelsen för bedömningen av föreningens förmåga att fortsätta verksamheten. Den upplyser, när så är tillämpligt, om förhållanden som kan påverka förmågan att fortsätta verksamheten och att använda antagandet om fortsatt drift. Antagandet om fortsatt drift tillämpas dock inte om beslut har fattats om att avveckla verksamheten.

Revisorns ansvar

Mina mål är att uppnå en rimlig grad av säkerhet om huruvida årsredovisningen som helhet inte innehåller några väsentliga felaktigheter, vare sig dessa beror på oegentligheter eller misstag, och att lämna en revisionsberättelse som innehåller mina uttalanden. Rimlig säkerhet är en hög grad av säkerhet, men är ingen garanti för att en revision som utförs enligt ISA och god revisionssed i Sverige alltid kommer att upptäcka en väsentlig felaktighet om en sådan finns. Felaktigheter kan uppstå på grund av oegentligheter eller misstag och anses vara väsentliga om de enskilt eller tillsammans rimligen kan förväntas påverka de ekonomiska beslut som användare fattar med grund i årsredovisningen.

Som del av en revision enligt ISA använder jag professionellt omdöme och har en professionellt skeptisk inställning under hela revisionen. Dessutom:

- identifierar och bedömer jag riskerna för väsentliga felaktigheter i årsredovisningen, vare sig dessa beror på oegentligheter eller misstag, utformar och utför granskningsåtgärder bland annat utifrån dessa risker och inhämtar revisionsbevis som är tillräckliga och ändamålsenliga för att utgöra en grund för mina uttalanden. Risken för att inte upptäcka en väsentlig felaktighet till följd av oegentligheter är högre än för en väsentlig felaktighet som beror på misstag, eftersom oegentligheter kan innefatta agerande i maskopi, förfalskning, avsiktliga utelämnanden, felaktig information eller åsidosättande av intern kontroll. 

- skaffar jag mig en förståelse av den del av Piteå Ridklubbs interna kontroll som har betydelse för min revision för att utforma granskningsåtgärder som är lämpliga med hänsyn till omständigheterna, men inte för att uttala mig om effektiviteten i den interna kontrollen.

- utvärderar jag lämpligheten i de redovisningsprinciper som används och rimligheten i styrelsens uppskattningar i redovisningen och tillhörande upplysningar.

- drar jag en slutsats om lämpligheten i att styrelsen använder antagandet om fortsatt drift vid upprättandet av årsredovisningen. Jag drar också en slutsats, med grund i de inhämtade revisionsbevisen, om huruvida det finns någon väsentlig osäkerhetsfaktor som avser sådana händelser eller förhållanden som kan leda till betydande tvivel om föreningens förmåga att fortsätta verksamheten. Om jag drar slutsatsen att det finns en väsentlig osäkerhetsfaktor, måste jag i revisionsberättelsen fästa uppmärksamheten på upplysningarna i årsredovisningen om den väsentliga osäkerhetsfaktorn eller, om sådana upplysningar är otillräckliga, modifiera uttalandet om årsredovisningen. Mina slutsatser baseras på de revisionsbevis som inhämtas fram till datumet för revisionsberättelsen. Dock kan framtida händelser eller förhållanden göra att en förening inte längre kan fortsätta verksamheten.

- utvärderar jag den övergripande presentationen, strukturen och innehållet i årsredovisningen, däribland upplysningarna, och om årsredovisningen återger de underliggande transaktionerna och händelserna på ett sätt som ger en rättvisande bild.

Jag måste informera styrelsen om bland annat revisionens planerade omfattning och inriktning samt tidpunkten för den. Jag måste också informera om betydelsefulla iakttagelser under revisionen, däribland de eventuella betydande brister i den interna kontrollen som jag identifierat.

Rapport om andra krav enligt lagar och andra författningar

Uttalande

Utöver min revision av årsredovisningen har jag även utfört en revision av styrelsens förvaltning för Piteå Ridklubb för räkenskapsåret 2023.

Jag tillstyrker att föreningsstämman beviljar styrelsens ledamöter ansvarsfrihet för räkenskapsåret.

Grund för uttalande

Jag har utfört revisionen enligt god revisionssed i Sverige. Mitt ansvar enligt denna beskrivs närmare i avsnittet *Revisorns ansvar*. Jag är oberoende i förhållande till Piteå Ridklubb enligt god revisorssed i Sverige och har i övrigt fullgjort mitt yrkesetiska ansvar enligt dessa krav.

Jag anser att de revisionsbevis jag har inhämtat är tillräckliga och ändamålsenliga som grund för mitt uttalande.

Styrelsens ansvar

Det är styrelsen som har ansvaret för förvaltningen.

Revisorns ansvar

Mitt mål beträffande revisionen av förvaltningen, och därmed mitt uttalande om ansvarsfrihet, är att inhämta revisionsbevis för att med en rimlig grad av säkerhet kunna bedöma om någon styrelseledamot i något väsentligt avseende företagit någon åtgärd eller gjort sig skyldig till någon försummelse som kan föranleda ersättningskyldighet mot föreningen. 

Rimlig säkerhet är en hög grad av säkerhet, men ingen garanti för att en revision som utförs enligt god revisionssed i Sverige alltid kommer att upptäcka åtgärder eller försummelser som kan föranleda ersättningsskyldighet mot Piteå Ridklubb.

Som en del av en revision enligt god revisionssed i Sverige använder jag professionellt omdöme och har en professionellt skeptisk inställning under hela revisionen. Granskningen av förvaltningen grundar sig främst på revisionen av räkenskaperna. Vilka tillkommande granskningsåtgärder som utförs baseras på min professionella bedömning med utgångspunkt i risk och väsentlighet. Det innebär att jag fokuserar granskningen på sådana åtgärder, områden och förhållanden som är väsentliga för verksamheten och där avsteg och överträdelser skulle ha särskild betydelse för Piteå Ridklubbs situation. Jag går igenom och prövar fattade beslut, beslutsunderlag, vidtagna åtgärder och andra förhållanden som är relevanta för mitt uttalande om ansvarsfrihet.

Piteå den 18 februari 2024

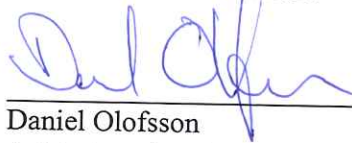

Daniel Olofsson
Auktoriserad revisor

Balansrapport
Preliminär

TILLGÅNGAR		Ing balans	Period	Utg balans
Anläggningstillgångar				
Materiella anläggningstillgångar				
1820	Inventarier	24 586,80	331 226,00	355 812,80
1850	Inventarier hästar	1 045 261,00	60 000,00	1 105 261,00
S:a Materiella anläggningstillgångar		1 069 847,80	391 226,00	1 461 073,80
S:a Anläggningstillgångar		1 069 847,80	391 226,00	1 461 073,80
Omsättningstillgångar				
Varulager mm				
1510	Lager	218 860,00	240,00	219 100,00
S:a Varulager mm		218 860,00	240,00	219 100,00
Fordringar				
1210	Kundfordringar	500 654,00	-121 932,00	378 722,00
1445	Avräkning skatter och avgifter (skattekonto)	0,00	11 239,00	11 239,00
1450	Fordran löneskatt	2 191,00	1 564,00	3 755,00
1351	Uppl lönebidrag och trygghetsanst. Länsarbetsn.	123 452,00	17 936,00	141 388,00
1352	Uppl lönebidrag och trygghetsanst. Piteå kommun	12 345,00	6 574,00	18 919,00
1390	Övr interimfordringar	134 676,00	-28 676,00	106 000,00
S:a Fordringar		773 318,00	-113 295,00	660 023,00
Kassa och bank				
1010	Huvudkassa	763,00	-20,00	743,00
1040	Checkräkningskonto	1 056 459,49	-580 323,58	476 135,91
1050	Bank US, 53 166 639-4	70 849,40	-66 448,19	4 401,21
1070	Bank 43 776 703-1	1 917,00	-1 917,00	0,00
S:a Kassa och bank		1 129 988,89	-648 708,77	481 280,12
S:a Omsättningstillgångar		2 122 166,89	-761 763,77	1 360 403,12
S:A TILLGÅNGAR		3 192 014,69	-370 537,77	2 821 476,92
EGET KAPITAL, AVSÄTTNINGAR OCH SKULDER				
Eget kapital				
2997	Balanserad vinst/förlust	-907 586,75	-79 964,09	-987 550,84
2998	Redovisat resultat TS	-261 614,29	-9 288,69	-270 902,98
2999	Redovisat resultat	-89 252,78	212 529,13	123 276,35
S:a Eget kapital		-1 258 453,82	123 276,35	-1 135 177,47
Kortfristiga skulder				
2110	Leverantörsskulder	-140 294,25	-31 561,25	-171 855,50
2420	Förskott från kunder	-1 871,00	-1 200,00	-3 071,00
2510	Personalens skatter	-46 074,00	-3 519,00	-49 593,00
2640	Avr. driftsbidrag/verksamhetsbidrag	-97 250,00	28 800,00	-68 450,00
2641	Avr. bidrag till HK-instr.	-13 340,08	13 340,08	0,00
2643	Avr. bidrag till Assistent HK-instr.	-12 990,52	0,00	-12 990,52
2644	Projekt Skogsskola reserv underhåll	-191 870,70	99 419,00	-92 451,70
2650	Reserv för underlag	-29 549,00	29 549,00	0,00
2320	Upplupna semesterlöner	-363 314,82	115 316,24	-247 998,58
2321	Skuld sociala avgifter semesterlön	-114 153,50	36 232,35	-77 921,15
2330	Arbetsgivaravgift	-51 588,00	-8 960,00	-60 548,00
2390	Övriga interimskulder	-871 265,00	-27 607,00	-898 872,00
2399	Observationskonto	0,00	-2 548,00	-2 548,00
S:a Kortfristiga skulder		-1 933 560,87	247 261,42	-1 686 299,45
S:a Eget kapital, avsättningar och skulder		-3 192 014,69	370 537,77	-2 821 476,92
Beräknat resultat		0,00	0,00	0,00

Resultatrapport

Preliminär

		Perioden	Akkumulerat	Ack fg år	Ack.budget	Ack/ackbudg
Rörelsens intäkter och lagerförändring						
Nettomsättning						
3010	Medlemsavgifter	152 375,00	152 375,00	143 425,00	140 000,00	108,8 %
3020	Lektionsavgifter	1 337 149,96	1 337 149,96	1 385 573,32	1 444 457,00	92,6 %
3024	kursavgifter	92 900,00	92 900,00	67 710,00	70 000,00	132,7 %
3030	Privatlektioner, skolor /strö	80 392,00	80 392,00	80 801,00	85 381,00	94,2 %
3040	Egen hästkoncept	356 138,00	356 138,00	299 095,21	340 000,00	104,8 %
3050	Terminsavgift Grans	488 750,00	488 750,00	495 000,00	520 000,00	94,0 %
3080	Sommarläger	35 950,00	35 950,00	38 500,00	39 000,00	92,2 %
3110	Stallhyror	384 384,00	384 384,00	341 740,00	350 000,00	109,8 %
3111	Försäljning foder	120 068,25	120 068,25	86 266,00	90 000,00	133,4 %
3140	Stallplatskö, adm.avgift	2 640,00	2 640,00	2 640,00	2 500,00	105,6 %
3210	Tävlingsinkomster	222 744,44	222 744,44	278 269,55	16 700,00	1 333,8 %
3270	Extra arrangemang	30 445,00	30 445,00	10 508,00	15 000,00	203,0 %
3310	Försäljning cafeteria	49 881,00	49 881,00	100 407,00	35 000,00	142,5 %
3350	Försäljningsinkomster	589 063,00	589 063,00	565 117,00	500 000,00	117,8 %
3410	Sponsorintäkter	298 000,00	298 000,00	111 500,00	100 000,00	298,0 %
3420	Reklamskyltar	30 000,00	30 000,00	41 000,00	45 000,00	66,7 %
3510	Bingolottoförsäljning	3 901,00	3 901,00	3 199,00	0,00	0,0 %
3540	Faktureringsavgifter	350,00	350,00	350,00	1 000,00	35,0 %
3590	Div övriga intäkter	10 018,00	10 018,00	26 239,00	29 000,00	34,6 %
3595	påminnelseavgifter	4 425,00	4 425,00	4 050,00	4 000,00	110,6 %
3780	Öresavrundning	-68,81	-68,81	-59,47	0,00	0,0 %
S:a Nettomsättning		4 289 505,84	4 289 505,84	4 081 330,61	3 827 038,00	112,1 %
Övriga rörelseintäkter						
3810	Hyra ridhus/terminsk	21 740,00	21 740,00	26 840,00	30 000,00	72,5 %
3830	Hysesink skåp	22 400,00	22 400,00	21 300,00	22 000,00	101,8 %
3880	Förs.ersättning veterinärvår	42 647,00	42 647,00	28 435,00	30 000,00	142,2 %
3881	Försäkringsersättning stöld	0,00	0,00	60 935,00	0,00	0,0 %
3885	Förs.ersättning avlidna häst	40 000,00	40 000,00	60 000,00	15 000,00	266,7 %
3890	Försäljning hästar	20 000,00	20 000,00	260 000,00	40 000,00	50,0 %
3895	Förändr.värde avyttrade hä	-65 000,00	-65 000,00	-317 600,00	-55 000,00	118,2 %
3910	Bidrag löne- och trygghets:	383 575,00	383 575,00	392 966,00	365 000,00	105,1 %
3920	Bidrag löne- och trygghets:	36 015,00	36 015,00	44 439,00	36 500,00	98,7 %
3924	Piteå kommun HK	242 340,08	242 340,08	234 310,00	229 000,00	105,8 %
3930	Kommunalt aktivitetsbidrag	103 141,00	103 141,00	104 671,00	105 000,00	98,2 %
3940	Statligt aktivitetsbidrag	141 487,50	141 487,50	159 076,39	160 000,00	88,4 %
3960	Driftsbidrag	759 600,00	759 600,00	750 000,00	760 000,00	100,0 %
3965	Verksamhetsbidrag	499 200,00	499 200,00	492 000,00	500 000,00	99,8 %
3980	Bidrag anläggning	105 000,00	105 000,00	125 000,00	105 000,00	100,0 %
3990	Övriga bidrag, gåvor	1 000,00	1 000,00	500,00	0,00	0,0 %
3996	Idrottslyftet	47 000,00	47 000,00	20 000,00	65 000,00	72,3 %
3998	Sjuklönersättning	31 052,00	31 052,00	36 633,00	35 000,00	88,7 %
S:a Övriga rörelseintäkter		2 431 197,58	2 431 197,58	2 499 505,39	2 442 500,00	99,5 %
S:a rörelseintäkter och lagerförändring		6 720 703,42	6 720 703,42	6 580 836,00	6 269 538,00	107,2 %
Rörelsens kostnader						
Råvaror och förnödenheter mm						
4010	Hö / Halm	-410 250,00	-410 250,00	-323 905,00	-360 000,00	114,0 %
4011	Kraftfoder	-33 109,00	-33 109,00	-44 854,00	-45 000,00	73,6 %
4012	Sommarbete	-14 007,00	-14 007,00	-50 751,00	-15 000,00	93,4 %
4020	Spån	-41 746,00	-41 746,00	-52 051,00	-50 000,00	83,5 %
4030	Veternär och medicin	-320 674,75	-320 674,75	-215 801,00	-230 000,00	139,4 %
4040	Hovslagare	-298 795,00	-298 795,00	-295 375,00	-320 000,00	93,4 %
4060	Försäkring hästar	-139 552,00	-139 552,00	-142 670,00	-150 000,00	93,0 %
4061	Ridavbrottsförsäkring	0,00	0,00	-6 700,00	-6 700,00	0,0 %
4070	Ridutrustning	-13 624,20	-13 624,20	-70 441,08	-53 000,00	25,7 %
4071	Förbrukningsmaterial hästar	-14 254,40	-14 254,40	-22 290,00	-20 000,00	71,3 %
4072	Reg.bevis, licenser hästar, 1	-3 284,00	-3 284,00	-3 408,00	-5 000,00	65,7 %
4074	Tillsynsavgift djurhållning	0,00	0,00	0,00	-4 500,00	0,0 %
4079	Matkost interna instr.kursej	-1 348,00	-1 348,00	-547,00	0,00	0,0 %
4080	Kostnader sommarläger	0,00	0,00	0,00	-500,00	0,0 %
4082	Projekt kostnader Idrottslof	-24 000,00	-24 000,00	0,00	-10 000,00	240,0 %
4083	Kost projekt skogsskolan	0,00	0,00	300,00	0,00	0,0 %

Resultatrapport

Preliminär

Räkenskapsår: 23-01-01 - 23-12-31

Resultatenhet: Hela föreningen

Period: 23-01-01 - 23-12-31

	Perioden	Akkumulerat	Ack fg år	Ack budget	Ack/ackbudg	
4091	Ryttarmärken m m	-1 045,00	-1 045,00	-667,00	-1 000,00	104,5 %
4210	Kost tävlingar	-14 932,00	-14 932,00	-83 952,28	-500,00	2 986,4 %
4212	Tävlingsveterinär	-3 640,00	-3 640,00	-21 664,00	0,00	0,0 %
4213	Domararvode, Banbyggare	-78 383,50	-78 383,50	-75 157,25	0,00	0,0 %
4214	Premier	-47 910,00	-47 910,00	-35 991,00	0,00	0,0 %
4220	Tävlingsbidrag	-88 040,00	-88 040,00	0,00	0,00	0,0 %
4230	Hindermaterial	0,00	0,00	0,00	-5 000,00	0,0 %
4240	Tidtagaranläggning, förbru	-1 394,00	-1 394,00	0,00	0,00	0,0 %
4250	Licenser	-520,00	-520,00	0,00	0,00	0,0 %
4260	Lagavgifter	-11 000,00	-11 000,00	-14 000,00	0,00	0,0 %
4270	Kostnader extra arrangema	-41 525,00	-41 525,00	-17 452,00	-20 000,00	207,6 %
4275	Kurser och träningar	-55 704,00	-55 704,00	-54 591,00	-82 000,00	67,9 %
4280	Övrigt tävlingsmaterial	-18 368,00	-18 368,00	-27 951,00	-2 000,00	918,4 %
4310	Inköp varor cafeteria	-36 943,00	-36 943,00	-29 840,00	-4 500,00	821,0 %
4350	Inköp försäljning	-379 127,00	-379 127,00	-348 707,00	-300 000,00	126,4 %
4410	Sponsorkostnader	-328,00	-328,00	-2 500,00	0,00	0,0 %
4710	Andra transporter och köpt	-24 700,00	-24 700,00	-64 545,00	-50 000,00	49,4 %
4715	Köpta tjänster från förening	-25 477,00	-25 477,00	-12 495,00	-20 000,00	127,4 %
4716	Köpta städtjänster från före	-69 795,00	-69 795,00	-93 571,00	-95 000,00	73,5 %
4720	Div kost sekt	-661,50	-661,50	-1 613,00	-3 600,00	18,4 %
4890	Hästinköp	-355 000,00	-355 000,00	-542 000,00	-350 000,00	101,4 %
4895	Förändr värde köpta hästar	125 000,00	125 000,00	417 000,00	255 000,00	49,0 %
S:a Råvaror och förnödenheter mm	-2 444 137,35	-2 444 137,35	-2 238 189,61	-1 948 300,00	125,5 %	
Bruttovinst	4 276 566,07	4 276 566,07	4 342 646,39	4 321 238,00	99,0 %	
Övriga externa kostnader						
6210	Elektricitet	-177 946,00	-177 946,00	-188 176,00	-200 000,00	89,0 %
6215	Fjärrvärme	-173 023,00	-173 023,00	-156 200,00	-165 000,00	104,9 %
6270	Vatten	-74 219,00	-74 219,00	-64 692,00	-65 000,00	114,2 %
6280	Renhållning	-58 554,00	-58 554,00	-58 937,00	-70 000,00	83,7 %
6480	Arbets-/skyddskläder	-17 856,50	-17 856,50	-12 465,26	-20 500,00	87,1 %
6510	Kontorsmaterial	-8 034,00	-8 034,00	-5 337,00	-7 000,00	114,8 %
6620	Rep, underhåll och kop, ko	-10 868,00	-10 868,00	-12 088,00	-12 500,00	86,9 %
6730	Redovisningstjänster	-17 719,00	-17 719,00	-14 950,00	-16 000,00	110,7 %
6740	Datorkostnader	-69 220,86	-69 220,86	-47 887,00	-60 000,00	115,4 %
6810	Telefon, TV-avg	-7 840,00	-7 840,00	-7 778,00	-8 000,00	98,0 %
6830	Internet	-7 283,55	-7 283,55	-5 521,00	-5 500,00	132,4 %
6850	Porto	-373,00	-373,00	-1 896,00	-2 000,00	18,7 %
6911	Drivmedel Pickup/4-hjulinj	-14 684,71	-14 684,71	-20 267,46	-25 000,00	58,7 %
6912	Skatt, förs Pickup	-5 169,00	-5 169,00	-5 704,00	-6 000,00	86,1 %
6913	Rep Pickup	-15 335,00	-15 335,00	-19 925,00	-10 000,00	153,3 %
6941	Drivmedel traktor	-32 344,75	-32 344,75	-34 293,67	-37 000,00	87,4 %
6942	Skatt o förs traktor	-7 734,00	-7 734,00	0,00	-3 000,00	257,8 %
6943	Rep. traktor	-49 900,00	-49 900,00	-1 784,00	-10 000,00	499,0 %
6944	Hyra Traktor	-23 750,00	-23 750,00	-71 250,00	-25 000,00	95,0 %
7311	Företagsförsäkring	-34 648,00	-34 648,00	-38 289,00	-37 000,00	93,6 %
7312	Ryttarförsäkring	-4 780,00	-4 780,00	0,00	0,00	0,0 %
7670	Facklitteratur tidningar	-4 470,00	-4 470,00	-3 822,00	-4 000,00	111,7 %
7680	Föreningsavgifter	-10 529,00	-10 529,00	-8 795,00	-9 000,00	117,0 %
7681	Avgifter Sv. Ridsp o Norrb	-99 763,00	-99 763,00	-104 363,00	-100 000,00	99,8 %
7693	Uppvaktning, gåvor	-1 836,00	-1 836,00	-5 277,00	-5 500,00	33,4 %
7750	Rep och underhåll fastighet	-70 494,00	-70 494,00	-172 977,82	-80 000,00	88,1 %
7751	Rep Ridhus	0,00	0,00	-7 226,00	0,00	0,0 %
7760	Underhåll markanläggning	-8 875,00	-8 875,00	-797,00	-5 000,00	177,5 %
7765	Underhåll ridbanor	-42 577,00	-42 577,00	-10 533,00	-30 000,00	141,9 %
7766	Hagar	-2 649,80	-2 649,80	0,00	0,00	0,0 %
7790	Övriga fastighetskostnader	-7 434,90	-7 434,90	-9 325,10	-15 000,00	49,6 %
7791	Köks- och städutrustning	-20 919,00	-20 919,00	-18 232,00	-20 000,00	104,6 %
S:a Övriga externa kostnader	-1 080 830,07	-1 080 830,07	-1 108 788,31	-1 053 000,00	102,6 %	
Personalkostnader						
5010	Löner koll (anst. med lönet	-643 587,50	-643 587,50	-803 838,63	-840 000,00	76,6 %
5011	Löner koll (instruktörer)	-951 236,32	-951 236,32	-917 273,92	-1 080 000,00	88,1 %
5012	Lön koll (handkappinstruk	-165 563,93	-165 563,93	-173 709,85	-196 500,00	84,3 %
5013	Timlön extra personal	-324 255,55	-324 255,55	-136 268,97	-80 000,00	405,3 %

Resultatrapport

Preliminär

Räkenskapsår: 23-01-01 - 23-12-31

Resultatenhet: Hela föreningen

Period: 23-01-01 - 23-12-31

		Perioden	Akkumulerat	Ack fg år	Ack.budget	Ack/ackbudg
5016	Extra personal HK-sekt	-213,35	-213,35	0,00	-4 500,00	4,7 %
5081	Sjuklön	6 208,24	6 208,24	15 251,20	0,00	0,0 %
5282	Semesterlön	-317 383,09	-317 383,09	-243 995,56	-2 200,00	14 426,5 %
5290	Förändring semesterlönesk	115 316,24	115 316,24	-12 704,65	0,00	0,0 %
5531	Bilersättning skattefri	-11 937,50	-11 937,50	-4 117,40	-5 000,00	238,7 %
5532	Bilersättning skattepliktig	-9 906,00	-9 906,00	-3 755,80	-6 000,00	165,1 %
5590	Övriga kostnadsersättningar	-900,00	-900,00	0,00	0,00	0,0 %
5610	Arbetsgivaravgifter	-724 000,00	-724 000,00	-656 152,00	-682 700,00	106,1 %
5619	Sociala avgifter semesterlö:	36 232,35	36 232,35	-3 991,79	0,00	0,0 %
5630	Löneskatt	-25 100,00	-25 100,00	-24 473,00	-24 200,00	103,7 %
5670	FORA / AMF	-119 830,00	-119 830,00	-118 077,00	-125 000,00	95,9 %
5810	Utbildningskostnader	-102 323,00	-102 323,00	-7 403,00	-80 000,00	127,9 %
5812	Kursavgifter distr.	-3 000,00	-3 000,00	0,00	0,00	0,0 %
5890	Övriga personalkostnader	-16 490,00	-16 490,00	-12 638,00	-15 000,00	109,9 %
S:a Personalkostnader		-3 257 969,41	-3 257 969,41	-3 103 148,37	-3 141 100,00	103,7 %
S:a Rörelsens kostnader inkl råvaror		-6 782 936,83	-6 782 936,83	-6 450 126,29	-6 142 400,00	110,4 %
Rörelseresultat före avskrivningar		-62 233,41	-62 233,41	130 709,71	127 138,00	-49,0 %
Avskrivningar						
7912	Avskrivn inventarier	-51 824,00	-51 824,00	-29 192,00	-60 000,00	86,4 %
S:a Avskrivningar		-51 824,00	-51 824,00	-29 192,00	-60 000,00	86,4 %
Rörelseresultat efter avskrivningar		-114 057,41	-114 057,41	101 517,71	67 138,00	-169,9 %
Rörelseresultat före finansiella intäkter och		-114 057,41	-114 057,41	101 517,71	67 138,00	-169,9 %
Resultat från finansiella investeringar						
Övriga ränteintäkter och liknande resultatposter						
8020	Ränteintäkter	1 769,81	1 769,81	188,57	0,00	0,0 %
8099	Övriga finansiella intäkter	57,00	57,00	0,00	0,00	0,0 %
S:a Övriga ränteintäkter och liknande resul		1 826,81	1 826,81	188,57	0,00	0,0 %
Räntekostnader och liknande resultatposter						
8120	Räntekostnader	-209,00	-209,00	0,00	0,00	0,0 %
8190	Övr. finansiella kostnader	-10 836,75	-10 836,75	-12 453,50	-10 000,00	108,4 %
S:a Räntekostnader och liknande resultatpo		-11 045,75	-11 045,75	-12 453,50	-10 000,00	110,5 %
S:a Resultat från finansiella investeringar		-9 218,94	-9 218,94	-12 264,93	-10 000,00	92,2 %
Resultat efter finansiella intäkter och kostna		-123 276,35	-123 276,35	89 252,78	57 138,00	-215,8 %
Resultat före bokslutsdispositioner och skat		-123 276,35	-123 276,35	89 252,78	57 138,00	-215,8 %
Resultat före skatt		-123 276,35	-123 276,35	89 252,78	57 138,00	-215,8 %
Beräknat resultat		-123 276,35	-123 276,35	89 252,78	57 138,00	-215,8 %
8999	Redovisat resultat	123 276,35	123 276,35	-89 252,78	0,00	0,0 %

PITEÅ RIDKLUBB

Bilaga nr 1

SPECIFIKATION TILL ÅRSBOKSLUT 2023

Hästar

Ingående balans	1 045 261,00
Inköp + omkostnader	355 000
Erhållna bidrag hästinköp	-230 000
Försäljning hästar	-20 000
Försäkringsersättning	-40 000
Vinst avyttring	
Förlust avyttring hästar	-5 000
	<hr/>
	1 105 261

SPECIFIKATION TILL ÅRSBOKSLUT 2023
 From 2019 har vi fler hästar fullvärdesförsäkrade

Bilaga 1a

Värde hästar 2023-12-31

	Liv		Uppskattat	
			Bokf.värde	värde
Ruff		vet vård	5 000,00	15 000,00
Carlzon	Försäkrad	30 000	24 000,00	20 000,00
Munsboro Alfie	Försäkrad	16 000	5 000,00	15 000,00
Sensible Vic	Försäkrad	20 000 A2	16 596,00	40 000,00
Bronzino	Försäkrad	30 000 A2	15 400,00	40 000,00
Nino		vet vård	5 000,00	15 000,00
Barry		vet vård	1 165,00	5 000,00
Johnie	Försäkrad	30 000	41 400,00	150 000,00
Semas	Försäkrad	55 000	43 400,00	100 000,00
Mr Magoo	Försäkrad	30 000	30 000,00	60 000,00
Clou	Försäkrad	60 000	55 600,00	90 000,00
Dodger Roj	Försäkrad	40 000	44 650,00	100 000,00
Park	Försäkrad	75 000	71 250,00	120 000,00
Larry	Försäkrad	45 000	60 800,00	120 000,00
Ballyfin Button, Jim	Försäkrad	75 000	59 000,00	100 000,00
Monis	Försäkrad	75 000	78 000,00	100 000,00
Sjöraffen	Försäkrad	30 000	29 000,00	35 000,00
Harlekin	Försäkrad	45 000	17 000,00	45 000,00
Gold	Försäkrad	75 000	40 000,00	75 000,00
Mangan	Försäkrad	100 000	75 000,00	120 000,00
Illusion	Försäkrad	100 000	75 000,00	150 000,00
Frankie	Försäkrad	100 000	75 000,00	130 000,00
Humphrey, Nalle	Försäkrad	65 000	23 000,00	75 000,00
Bangher star, Benny	Försäkrad	100 000	65 000,00	100 000,00
Mayfiled Dan, Fille	Försäkrad	85 000	75 000,00	120 000,00
Falcom	Försäkrad	75 000	75 000,00	120 000,00
			1 105 261,00	2 060 000,00

SPECIFIKATION TILL ÅRSBOKSLUT 2023

<u>Hästinköp</u>	<u>Inköpspris</u>	<u>Erh. Bidrag</u>
Falcom	120 000,00	
Banagher star (Benny)	120 000,00	125 000,00
Mayfield Dan (Fille)	115 000,00	105 000,00
	<u>355 000,00</u>	<u>230 000,00 kr</u>

PITEÅ RIDKLUBB

SPECIFIKATION TILL ÅRSBOKSLUT 2023

Bilaga 1 c

Försäljning och utranering hästar 2023

	<u>Inköpspris</u>	<u>Bidrag v/</u>	<u>uppskrivna</u>	<u>Bokfört värde</u>	<u>Erh.ersättn</u>	<u>Resultat</u>
Platan	87 000,00	42 000,00	-42 000,00	45 000,00	20 000,00	-25 000,00
Kaprys	50 000,00	38 500,00	-30 000,00	20 000,00	40 000,00	20 000,00
	<u>137 000,00</u>	<u>80 500,00</u>	<u>-72 000,00</u>	<u>65 000,00</u>	<u>60 000,00</u>	<u>-5 000,00</u>

Namn	Ansk.År	födår	Avyttr.år	Bokf värde	Inköpspris	Försäkring	Bidrag	Årets av/upp	Tidigare av/upp	Tidigare av/upp
Munshoro Alfie	2009	2002		5000	53144		24500	-5000	10 000 av (2014) -932 (2019) -7712 (2021)-5000 (2022)	
Carlzon	2011	2006		24000	25000		25000		20000 upp (2012) -1000 (2019) +5000(2020)	
Ruff	2012	2002		5000	29000		28000		20000 (2012) 5000 + (2016) -11300(2019-20)-9700(2021)	
Kaprys	2013	2006	2023	0	56400		38500		16 000 upp (2013) -1695 (2019)-12205(2021)	
Sensibel Vic	2014	2006		16596	50000		38500		15 000 (2014)-1325 (2019)-8579(2021)	
Nino	2015	2005		5000	55000		28000		10000 upp(2015) 20000 av (17) -850(2019)-11150(2021)	
Bronzino	2015	2007		15400	80000		28000	-15000	av 20000(2018) - 1600 (2019)	
Barry	2016	2006		1165	50700			-15000	10000 av (2016) 10000av(2018)-14535 (2019)	
Johnie	2016	2011		41400	37000			6250	1850 av (2019)	
Semas	2017	2010		43400	54000		42000		20000 upp(2017) 11400 upp (2019)	
Mr Magoo	2018	2006		30000	35000			-3250	1750 av (2019)	
Clou	2018	2005		55600	70000		42000		20000 upp (2018) -2400 (2019)+10000(2020)	
Dodger Roj	2018	2008		44650	75000		28000		2350 av (2019)	
Larry	2019	2012		60800	64000				3200 av (2019)	
Park	2019	2014		71250	75000				3750 av (2019)	
Sjöraffen	2020	2008		29000	29000					
Monis	2020	2016		78000	76000		28000	10000	Direkt mot bidrag 28000, +20000(2020)	
Ballyfinn Button	2020	2012		59000	87000		28000		Direkt mot bidrag 28000	
Harlekin	2020	2007		17000	45000		28000		Direkt mot bidrag 28000	
Gold	2021	2016		40000	72000		42000		Direkt mot bidrag 42000 + 10000	
Mangan	2021	2015		75000	125000		100000		Direkt mot bidrag 100000 +50000	
Illusion	2021	2013		75000	130000		42000	-13000	Direkt mot bidrag 42000	
Humphrey	2022	2015		23000	65000		42000		Direkt mot bidrag 42000	
Platan	2022	2011	2023	0	87000		42000		Direkt mot bidrag 42000	
Frankie	2022	2015		75000	130000		0	-55000		
Falcom	2023	2010		75000	120000			-45000		
Banagher star	2023	2017		65000	120000		125000	70000		
Mayfield Dan	2023	2018		75000	115000		105000	65000		
				1105261				0		

Bil 1 D

SPECIFIKATION TILL ÅRSBOKSLUT 2023

Av och uppskrivningar 2023 vissa hästar

Uppskrivningar

Namn	Bokfört värde	Upp	Utg värde
Monis	58 000,00	10 000,00	68 000,00
Johnie	35 150,00	6 250,00	41 400,00
Banagher star (Benny) -	5 000,00	70 000,00	65 000,00
Mayfiled dan (Fille)	10 000,00	65 000,00	75 000,00
Summa		151 250,00	

Avskrivningar

Namn	Bokfört värde	Av	Utg värde
Alfie	10 000,00	- 5 000,00	5 000,00
Bronzino	30 400,00	- 15 000,00	15 400,00
Barry	16 165,00	- 15 000,00	1 165,00
Frankie	130 000,00	- 55 000,00	75 000,00
Mr Magoo	33 250,00	- 3 250,00	30 000,00
Illusion	88 000,00	- 13 000,00	75 000,00
Falcom	120 000,00	- 45 000,00	75 000,00
Summa		- 151 250,00	

SPECIFIKATION TILL ÅRSBOKSLUT 2023

Inventarier 1820

Ingående balans	24 586,80
Inköp 2023	
Skopa traktor	7 000,00
Sand/saltvagn	7 300,00
Traktor	368 750,00
Avskrivning	<u>-51 824,00</u>
Utgående balans	<u>355 812,80</u>

SPECIFIKATION TILL ÅRSBOKSLUT 2023

Avskrivningar

Inköpsår	Ansk.pris	Årets.avskr.	Ack.avskr	Bokf.värde	
2019	7969,00	1593,00	6376,00	0,00	
2020	42461,00	8492,00	33969,00	8492,00	
2021	10018,00	2004,00	6012,00	4006,00	
2022	0,00	0,00	0,00	0,00	
2023	Traktor 10 år	368750,00	36875,00	36875,00	331875,00
2023		14300,00	2860,00	2860,00	11440,00
		<u>443 498,00</u>	<u>51 824,00</u>	<u>86 092,00</u>	<u>355 813,00</u>

Rotorkultivator inköpt 2017	16 249
Pickup inköpt 2017	14 000
Ligghall karantän byggd 2018	28 000
Bevattningsmaskin inköpt 2018	47 025
Ståskrivbord 2 st inköpt 2018	10 489
Dator 2019	7 969
Högtalartillbehör 2020	4 548
Harv 2020	37 913
Bärbar dator 2021	10 018
Traktorskopa 2023	7 000
Sand/saltvagn 2023	7 300
Traktor 2023	368 750

PITEÅ RIDKLUBB

Bilaga nr 2 b

SPECIFIKATION TILL ÅRSBOKSLUT 2022

Inventarielista	Inköpsår	Föremål	Inköpspris	Avskrivningar	Värde	Historik	Försäljningsförlust
	2022	Inga inköp					
	2021	Bärbar dator	10 018	4 008	6 010	Kvar	
	2020	Harv	37 913	22 748	15 165	Kvar	
	2020	Mikrofoner	4 548	2 729	1 820	Kvar	
	2019	Dator kansliet	7 969	6 376	1 593	Kvar	
	2018	Skrivbord stå	10 489	10 489	-	Kvar	
	2018	Bevattning	47 025	47 025	-	Kvar	
	2018	Ligghall	28 000	28 000	-	Kvar	
	2017	Bil	14 000	14 000	-	Kvar	
	2017	Rotorkultivator	16 249	16 249	-	Kvar	
	2016	inga inköp					
	2015	Foderhäck	13 836	13 836	-	Kvar	
	2014	Fyrhjuling	70 000	70 000	-	Kvar	
	2014	Högtalare	22 029	22 029	-	Kvar	
	2012	Harv	16 700	16 700	-	Kvar	
	2012	Dataprogram	75 000	75 000	-	Kvar	
	2011	Harvkasett	13 375	13 375	-	Kvar	
	2011	Vattenmaskin	37 125	37 125	-	Kasserad 2018	
	2011	Pickup	15 000	15 000	-	Såld 2018	400,00
	2011	Traktor	162 500	22 750	-	Såld 2013	74 000
	2010	Fyrhjuling	35 000	35 000	-	Inbytt mot ny 2014	-
	2008	Pickup	9 900	6 940	-	Såld 2011	1 000
	2008	Traktor	262 500	39 812	-	Såld 2011	205 000
	2007	Filmkamera	4 090	4 090	-	Kvar	-
					24 588		17 688

SPECIFIKATION TILL ÅRSBOKSLUT 2023

Lager 2023-12-31

1510

Hö rundbalar	200	859,00 kr	171 800,00
Havre	200	6,50 kr	1 300,00
Halm	50	715 kr	35 750,00
Mineraler	500	20,50 kr	10 250,00

219 100,00



139 st ej fullbetalda fakturor t.o.m **2023-12-31**

Löpnr senaste bokföringsrapport 4496 (2023-12-29)

Faktrurerade belopp (ej fullbetalda fakturor)	428.239,00 kr
Inbetalda belopp (ej fullbetalda fakturor)	49.517,00 kr
Varav förfallet	332.369,00 kr

Kundfordringar 2023-12-31	378.722,00 kr
----------------------------------	----------------------



Fakturanr	Kund	Fakturadat	Fakturabel	Inbetdat	Inbet./Avskrivits	Restbelopp
A19772	Katarina Worrjö (1639)	2022-02-09	4.560,00 kr		0,00 kr	4.560,00 kr
A20137	Katarina Worrjö (1639)	2022-05-04	550,00 kr	2023-11-09	450,00 kr	100,00 kr
A20530	Wilma Modig (1456)	2022-08-24	2.840,00 kr	2022-11-01	660,00 kr	2.180,00 kr
A20934	Wilma Modig (1456)	2022-11-10	2.590,00 kr		0,00 kr	2.590,00 kr
A21324	Katarina Worrjö (1639)	2023-01-16	750,00 kr		0,00 kr	750,00 kr
A22006	Leslie Sundkvist (1776)	2023-05-17	2.688,00 kr	2023-11-29	1.000,00 kr	1.688,00 kr
A22015	Alva Långström (190)	2023-05-17	2.688,00 kr	2023-05-26	500,00 kr	2.188,00 kr
A22333	Wilde Draumann (1818)	2023-09-05	400,00 kr		0,00 kr	400,00 kr
A22421	Tuva Josbrant Berglund (1850)	2023-10-12	2.320,00 kr		0,00 kr	2.320,00 kr
A22433	Idun Ingvarsson (684)	2023-10-12	650,00 kr	2023-12-28	390,00 kr	260,00 kr
A22461	Tyra Wikström (1757)	2023-10-12	650,00 kr		0,00 kr	650,00 kr
A22489	Cornelia Eriksén (1534)	2023-10-17	650,00 kr		0,00 kr	650,00 kr
A22491	Ebba Sundkvist (1742)	2023-10-17	650,00 kr		0,00 kr	650,00 kr
A22494	Lovis Isaksson (1780)	2023-10-17	650,00 kr		0,00 kr	650,00 kr
A22495	Siri Mörtzell (1820)	2023-10-17	650,00 kr		0,00 kr	650,00 kr
A22504	Amelia Palm (1258)	2023-10-18	450,00 kr		0,00 kr	450,00 kr
A22513	Wilde Draumann (1818)	2023-10-24	650,00 kr		0,00 kr	650,00 kr
A22515	Li Skarin AB (9051)	2023-10-25	800,00 kr		0,00 kr	800,00 kr
A22516	Stella Sianos (1415)	2023-10-26	650,00 kr		0,00 kr	650,00 kr
A22534	Hanna Holmberg (1446)	2023-10-26	3.120,00 kr		0,00 kr	3.120,00 kr
A22537	Hollie Wiking (1465)	2023-10-31	3.240,00 kr		0,00 kr	3.240,00 kr
A22543	Astrid Lindgren (1730)	2023-10-31	1.620,00 kr		0,00 kr	1.620,00 kr
A22545	Sally Lundström (1860)	2023-10-31	3.240,00 kr		0,00 kr	3.240,00 kr
A22549	Alice Björnrot (1101)	2023-10-31	2.576,00 kr		0,00 kr	2.576,00 kr
A22553	Nathalie Björkhed (1261)	2023-10-31	2.576,00 kr		0,00 kr	2.576,00 kr
A22555	Iris Åström (1655)	2023-10-31	2.576,00 kr		0,00 kr	2.576,00 kr
A22557	Judith Rönnbäck (539)	2023-10-31	2.576,00 kr		0,00 kr	2.576,00 kr
A22560	Leslie Sundkvist (1776)	2023-10-31	2.576,00 kr	2023-12-01	2.104,00 kr	472,00 kr
A22564	Elsa Sandström (678)	2023-11-01	390,00 kr		0,00 kr	390,00 kr
A22566	Lina Nyström (1740)	2023-11-01	390,00 kr		0,00 kr	390,00 kr
A22593	Tuva Josbrant Berglund (1850)	2023-11-14	650,00 kr		0,00 kr	650,00 kr
A22595	Sandra Åström (958)	2023-11-14	650,00 kr		0,00 kr	650,00 kr
A22596	Agnes Engberg (1243)	2023-11-14	650,00 kr		0,00 kr	650,00 kr
A22601	Lykke Mannberg (1414)	2023-11-14	650,00 kr		0,00 kr	650,00 kr
A22604	Alva Långström (190)	2023-11-14	650,00 kr		0,00 kr	650,00 kr
A22606	Lilly Grahn (1656)	2023-11-14	650,00 kr		0,00 kr	650,00 kr
A22608	Towa Åström (1797)	2023-11-14	650,00 kr		0,00 kr	650,00 kr
A22626	Birgitta Wellborg (1057)	2023-11-15	5.976,00 kr	2023-12-22	5.500,00 kr	476,00 kr
A22628	Märta Stenlund (1074)	2023-11-15	3.600,00 kr		0,00 kr	3.600,00 kr
A22631	Tea Lundberg Kuhmunen (1107)	2023-11-15	3.600,00 kr	2023-12-27	1.950,00 kr	1.650,00 kr
A22632	Disa Lundberg Kuhmunen (1108)	2023-11-15	3.600,00 kr	2023-12-27	1.950,00 kr	1.650,00 kr
A22633	Alma Lundberg Kuhmunen (1109)	2023-11-15	3.600,00 kr	2023-12-27	1.950,00 kr	1.650,00 kr
A22637	Mimmi Andersson (1150)	2023-11-15	4.992,00 kr		0,00 kr	4.992,00 kr
A22638	Ida Berglund (1162)	2023-11-15	3.600,00 kr		0,00 kr	3.600,00 kr
A22646	Elien Lindulf (1234)	2023-11-15	3.600,00 kr		0,00 kr	3.600,00 kr
A22648	Amelia Palm (1258)	2023-11-15	3.450,00 kr		0,00 kr	3.450,00 kr
A22649	Nathalie Björkhed (1261)	2023-11-15	3.600,00 kr		0,00 kr	3.600,00 kr
A22656	Johanna Johansson (1346)	2023-11-15	4.992,00 kr		0,00 kr	4.992,00 kr
A22659	Ally Munther (1379)	2023-11-15	6.840,00 kr		0,00 kr	6.840,00 kr
A22660	Mathilda Granberg (1387)	2023-11-15	5.976,00 kr		0,00 kr	5.976,00 kr
A22661	Lykke Mannberg (1414)	2023-11-15	3.600,00 kr		0,00 kr	3.600,00 kr
A22662	Stella Sianos (1415)	2023-11-15	3.600,00 kr		0,00 kr	3.600,00 kr
A22664	Line Rasmussen (1436)	2023-11-15	3.600,00 kr	2023-12-27	1.800,00 kr	1.800,00 kr
A22668	Elisa Lundberg (1451)	2023-11-15	3.600,00 kr		0,00 kr	3.600,00 kr
A22671	Anna Edholm Johansson (1461)	2023-11-15	4.784,00 kr		0,00 kr	4.784,00 kr
A22672	Sara Lundquist (1463)	2023-11-15	4.492,00 kr		0,00 kr	4.492,00 kr
A22680	Martina Pulvere (1490)	2023-11-15	4.992,00 kr		0,00 kr	4.992,00 kr
A22682	Eleonora Palm Worrjö (1501)	2023-11-15	3.600,00 kr		0,00 kr	3.600,00 kr



Fakturanr	Kund	Fakturadatt	Fakturabel	Inbetaldat	Inbet./Avskrivits	Restbelopp
A22685	Lilly Skemark (1524)	2023-11-15	3.450,00 kr		0,00 kr	3.450,00 kr
A22686	Elensia Larsjos (1532)	2023-11-15	3.600,00 kr		0,00 kr	3.600,00 kr
A22689	Isabella Franzén (1556)	2023-11-15	3.450,00 kr		0,00 kr	3.450,00 kr
A22697	Sonja Engberg (1576)	2023-11-15	3.450,00 kr		0,00 kr	3.450,00 kr
A22701	Caoimhe Tennyson (1605)	2023-11-15	3.072,00 kr		0,00 kr	3.072,00 kr
A22705	Lilly Eriksson (1652)	2023-11-15	3.072,00 kr		0,00 kr	3.072,00 kr
A22707	Lilly Grahn (1656)	2023-11-15	3.072,00 kr		0,00 kr	3.072,00 kr
A22710	Meja Svanberg (1684)	2023-11-15	3.072,00 kr	2023-12-27	1.500,00 kr	1.572,00 kr
A22714	Stephanie Grafström (1697)	2023-11-15	3.072,00 kr		0,00 kr	3.072,00 kr
A22718	Axel Nordenstorm (1711)	2023-11-15	3.072,00 kr		0,00 kr	3.072,00 kr
A22722	Astrid Lindgren (1730)	2023-11-15	3.072,00 kr		0,00 kr	3.072,00 kr
A22726	Sofia Johansson (1755)	2023-11-15	4.784,00 kr		0,00 kr	4.784,00 kr
A22727	Tyra Wikström (1757)	2023-11-15	3.072,00 kr		0,00 kr	3.072,00 kr
A22731	Leslie Sundkvist (1776)	2023-11-15	3.072,00 kr		0,00 kr	3.072,00 kr
A22737	Emilia Öhlund (1795)	2023-11-15	3.122,00 kr		0,00 kr	3.122,00 kr
A22738	Towa Åström (1797)	2023-11-15	3.600,00 kr		0,00 kr	3.600,00 kr
A22744	Wilde Draumann (1818)	2023-11-15	3.072,00 kr		0,00 kr	3.072,00 kr
A22746	Idamaria Harnesk (1845)	2023-11-15	4.992,00 kr	2023-12-28	2.496,00 kr	2.496,00 kr
A22749	Tuva Josbrant Berglund (1850)	2023-11-15	3.450,00 kr		0,00 kr	3.450,00 kr
A22750	Louise Östlund (1854)	2023-11-15	3.072,00 kr	2023-12-22	1.536,00 kr	1.536,00 kr
A22757	Majlis Magnusson (1873)	2023-11-15	3.450,00 kr		0,00 kr	3.450,00 kr
A22758	Alva Långström (190)	2023-11-15	3.072,00 kr		0,00 kr	3.072,00 kr
A22759	Gunnel Gustavsson (271)	2023-11-15	5.727,00 kr	2023-12-27	1.863,00 kr	3.864,00 kr
A22762	Carina Nordkvist (337)	2023-11-15	5.976,00 kr		0,00 kr	5.976,00 kr
A22766	Ida Lundholm (398)	2023-11-15	5.976,00 kr		0,00 kr	5.976,00 kr
A22769	Idamaria Wirtala (480)	2023-11-15	3.600,00 kr	2023-12-27	1.000,00 kr	2.600,00 kr
A22770	Åsa Wellborg (493)	2023-11-15	5.976,00 kr		0,00 kr	5.976,00 kr
A22771	Sofi Lundquist (515)	2023-11-15	4.800,00 kr		0,00 kr	4.800,00 kr
A22772	Marie Viklund (53)	2023-11-15	5.476,00 kr		0,00 kr	5.476,00 kr
A22775	Lisa Stenström (637)	2023-11-15	5.976,00 kr		0,00 kr	5.976,00 kr
A22781	Ebba Nordqvist (707)	2023-11-15	3.450,00 kr		0,00 kr	3.450,00 kr
A22782	Elsa Korkala (811)	2023-11-15	3.450,00 kr		0,00 kr	3.450,00 kr
A22786	Nellie Jameland-Olsson (882)	2023-11-15	3.450,00 kr		0,00 kr	3.450,00 kr
A22788	Maja Jonsson (915)	2023-11-15	3.450,00 kr		0,00 kr	3.450,00 kr
A22790	Sandra Åström (958)	2023-11-15	5.727,00 kr		0,00 kr	5.727,00 kr
A22792	Freja Åberg (989)	2023-11-15	3.300,00 kr		0,00 kr	3.300,00 kr
A22793	Alma Suikki Rojas (1762)	2023-11-20	3.142,00 kr		0,00 kr	3.142,00 kr
A22799	Elisa Lundberg (1451)	2023-11-20	2.646,00 kr		0,00 kr	2.646,00 kr
A22803	Elise Jonneryd (1861)	2023-11-20	2.267,00 kr		0,00 kr	2.267,00 kr
A22804	Johanna Savaloja (1719)	2023-11-20	3.687,00 kr		0,00 kr	3.687,00 kr
A22805	Ebba Nordqvist (707)	2023-11-20	4.498,00 kr		0,00 kr	4.498,00 kr
A22810	Ofelia Vistrand (1858)	2023-11-20	1.770,00 kr		0,00 kr	1.770,00 kr
A22814	Simone Engdal (1468)	2023-11-20	2.521,00 kr		0,00 kr	2.521,00 kr
A22816	Mathilda Granberg (1387)	2023-11-20	1.759,00 kr		0,00 kr	1.759,00 kr
A22820	Adrian Rezai (1316)	2023-11-21	2.539,00 kr		0,00 kr	2.539,00 kr
A22824	Molly Karlberg (138)	2023-11-22	8.832,00 kr	2023-12-21	2.832,00 kr	6.000,00 kr
A22828	Ebba Sköld (587)	2023-11-22	7.704,00 kr	2023-12-05	998,00 kr	6.706,00 kr
A22832	Frida Brännström (689)	2023-11-22	11.472,00 kr	2023-12-29	3.824,00 kr	7.648,00 kr
A22834	Nelly Lundberg (1396)	2023-11-22	8.832,00 kr	2023-12-27	4.416,00 kr	4.416,00 kr
A22837	Linn Matti (1450)	2023-11-22	7.704,00 kr	2023-12-22	3.852,00 kr	3.852,00 kr
A22840	Emmelina Wirtala (964)	2023-11-22	7.704,00 kr	2023-12-27	2.000,00 kr	5.704,00 kr
A22842	Wendy Gröniund (1770)	2023-11-28	1.100,00 kr		0,00 kr	1.100,00 kr
A22848	Elsa Sandström (678)	2023-11-28	1.100,00 kr		0,00 kr	1.100,00 kr
A22854	Ella Lindgren (131)	2023-11-29	1.500,00 kr		0,00 kr	1.500,00 kr
A22855	Johanna Johansson (1346)	2023-11-30	1.872,00 kr		0,00 kr	1.872,00 kr
A22863	Angelica Tömgren (1526)	2023-11-30	4.576,00 kr	2023-12-27	1.526,00 kr	3.050,00 kr
A22866	Alice Nilsson (1883)	2023-11-30	1.980,00 kr		0,00 kr	1.980,00 kr
A22867	Sara Palm (1884)	2023-11-30	1.100,00 kr		0,00 kr	1.100,00 kr



Fakturanr	Kund	Fakturadat	Fakturabel	Inbetdat	Inbet./Avskrivits	Restbelopp
A22869	Axel Nordenstom (1711)	2023-12-05	1.400,00 kr		0,00 kr	1.400,00 kr
A22870	Ellen Lindulf (1234)	2023-12-05	1.500,00 kr		0,00 kr	1.500,00 kr
A22880	Marie Viklund (53)	2023-12-07	625,00 kr		0,00 kr	625,00 kr
A22881	Evelina Fahlman (1375)	2023-12-07	725,00 kr		0,00 kr	725,00 kr
A22882	Hanna Zingmark (1749)	2023-12-07	1.550,00 kr		0,00 kr	1.550,00 kr
A22889	Sunpine AB (9081)	2023-12-12	5.000,00 kr		0,00 kr	5.000,00 kr
A22890	Dina Försäkringar Nord (9080)	2023-12-12	5.000,00 kr		0,00 kr	5.000,00 kr
A22891	Industrihuset Motorn (9016)	2023-12-12	5.000,00 kr		0,00 kr	5.000,00 kr
A22892	ERA Revisorer i Norr AB (9075)	2023-12-12	5.000,00 kr		0,00 kr	5.000,00 kr
A22893	Sparbanken Nord (9017)	2023-12-12	5.000,00 kr		0,00 kr	5.000,00 kr
A22894	Li Skarin AB (9051)	2023-12-13	800,00 kr		0,00 kr	800,00 kr
A22898	Jennie Björklund (158)	2023-12-14	2.150,00 kr		0,00 kr	2.150,00 kr
A22903	Veronica Buska (634)	2023-12-14	6.253,00 kr		0,00 kr	6.253,00 kr
A22910	Camilla Lööv (1631)	2023-12-19	1.020,00 kr		0,00 kr	1.020,00 kr
A22914	Ellen Lindulf (1234)	2023-12-19	390,00 kr		0,00 kr	390,00 kr
A22916	Liv Hörnemalm (756)	2023-12-19	550,00 kr		0,00 kr	550,00 kr
A22917	Elsa Blomgren (654)	2023-12-19	6.840,00 kr	2023-12-29	3.420,00 kr	3.420,00 kr
A22919	Moa Stenvall (766)	2023-12-19	550,00 kr		0,00 kr	550,00 kr
A22921	Nova-Li Lindberg (1516)	2023-12-19	825,00 kr		0,00 kr	825,00 kr
A22922	Vilda Andersson Drevstam (626)	2023-12-19	550,00 kr		0,00 kr	550,00 kr
A22923	Ellen Grankvist (186)	2023-12-19	550,00 kr		0,00 kr	550,00 kr
A22925	Ebba Jonsson (1550)	2023-12-19	550,00 kr		0,00 kr	550,00 kr
A22927	Camilla Stellan (1567)	2023-12-19	600,00 kr		0,00 kr	600,00 kr

SPECIFIKATION TILL ÅRSBOKSLUT 2023

Förutbetalda kostnader och upplupna intäkter 2023-12-31

1390	Aktivitetsstöd lokalt uppskattat	46 000,00
	Aktivitetsstöd statligt	<u>60 000,00</u>
		<u>106 000,00</u>
1445	Avräkning skatter och avgifter	<u>11 239,00</u>
1450	Fordran löneskatt	<u>3 755,00</u>
1351	Decemberlön trygghetsanställning/lönebidrag	58 706,00
	Bidrag för semesterlöneskuld	82 682,00
		<u>141 388,00</u>
1352	Bidrag för oktober, november, december lön, kommunalt	10 651,00
	Bidrag för semesterlöneskuld	8 268,00
		<u>18 919,00</u>

SPECIFIKATION TILL ÅRSBOKSLUT 2023

Kassa och bank 2023-12-31

1010 Kassa 743,00

1040 Bankkonto 476 135,91

1050 Bankkonto US 4 401,21

1070 Bank 43 776 703-1 0,00

481 280,12

Leverantörsskulder

Sida: 1(1)

Utskrivet: 24-01-23

12:55

Ordning: Löpnr
Urval: Allt

Reskontradataum: 2023-12-31

Löpnr	Levnr	Leverantörsnamn	Faktdat	Förfdat	Saldo kr
13723	434-5054	Jonnys Entreprenad & Åkeri AB	23-11-23	23-12-23	65 275,00
13735	4849601-2	Piteå Renhållning och Vatten AB	23-12-01	24-01-02	412,00
13736	4849601-2	Piteå Renhållning och Vatten AB	23-12-01	24-01-02	762,00
13737	4849601-2	Piteå Renhållning och Vatten AB	23-12-01	24-01-02	2 070,00
13738	4849601-2	Piteå Renhållning och Vatten AB	23-12-01	24-01-02	2 728,00
13739	4849601-2	Piteå Renhållning och Vatten AB	23-12-01	24-01-02	541,00
13740	4849601-2	Piteå Renhållning och Vatten AB	23-12-04	24-01-03	2 758,00
13741	423-9752	Veterinär Anna Semrén AB	23-12-04	24-01-03	8 544,00
13742	406-0091	Apotek Hjärtat AB	23-12-06	24-01-05	567,00
13744	5666-6092	Pite Havsbud AB	23-12-08	23-12-23	31 500,00
13749	5367-3224	Sharp Nordic Finans	23-12-03	24-01-02	1 348,00
13750	5945-1484	Evidensia Hästkliniken Boden	23-12-14	24-01-03	1 357,00
13751	832100-2	Hööks Hästsport	23-12-13	24-01-03	628,50
13752	5405-2261	Storstrandsföreningen	23-12-15	24-01-04	7 921,00
13753	641-6689	AB PiteEnergi	23-12-07	24-01-08	21 670,00
13754	5927-9216	Ahlberg-Dollarstore AB	23-12-11	24-01-10	1 188,00
13755	738-4183	Equipe AB	23-12-12	24-01-12	518,00
13756	738-4183	Equipe AB	23-12-12	24-01-12	714,00
13757	205-5820	BDX Företagen AB	23-12-13	24-01-12	2 394,00
13758	639-8770	Klientmedel Billogram AB	23-12-13	24-01-12	7 050,00
13759	5410-1407	E.M Hovslageri	23-12-20	24-01-03	3 650,00
13760	5509-1482	Willys AB	23-12-25	24-01-04	312,00
13761	5020-7042	Fortnox Finans AB	23-12-20	24-01-09	2 411,00
13762	546-5703	Bredband2 Företag AB	23-12-13	24-01-12	343,00
13763	5854-8306	Coop Norrbotten	23-12-15	24-01-14	675,00
13764	5445-0200	Telness AB	23-12-20	24-01-14	286,00
13765	5794-9265	Laitis Handels AB	23-12-15	24-01-15	1 024,00
13766	5794-9265	Laitis Handels AB	23-12-22	24-01-22	815,00
13767	205-5820	BDX Företagen AB	23-12-27	24-01-26	2 394,00
Summa totalt:					171 855,50

Upplupna kostnader och förutbetalda intäkter 23-12-31

Bilaga 8

2320	Upplupna semesterlöner			-	247 998,58
2321	Sociala avgifter semesterlöner			-	77 921,15
2330	Arbetsgivaravgifter och Fremia			-	60 548
2390	Förutbetalda ridavgifter				
	Ridavgifter ridskolan	3020	90	-	676 360
	Ridavgifter AR	3020	20	-	12 452
	Privat, skolor AR	3030	20	-	11 414
	Egen häst ridskolan	3040	90	-	159 480
				-	<u>859 706</u>
	Fjärrvärme december bet i januari			-	21 670
	El december bet i januari			-	<u>17 496</u>
				-	<u>39 166</u>
					- 898 872
2420	Förskott kunder			-	3 071,00
2640	Avräkning drifts/verksamhetsbidrag			-	68 450,00
2641	Förutbetalda bidrag handikappridning			-	-
2643	Avräkning bidrag Hkassistent			-	12 990,52
2644	Projekt skogsskolan reserv underhåll			-	92 451,70
2650	Reserv för underlag			-	-

PITEÅ RIDKLUBB

Bilaga 8 a

SPECIFIKATION TILL ÅRSBOKSLUT 2023

Arbetsgivaravgifter 2330

Skuld december 2023

-60 548,00

-60 548,00

SPECIFIKATION TILL ÅRSBOKSLUT 2023

2420 Kunder med tillgodo

Maja Johansson	546
Siri Lidström	400
Chrissan Lundman	1 300
Jessica Persson	425
Rut Persson	400
	<u>3 071</u>

SPECIFIKATION TILL ÅRSBOKSLUT 2023

Övriga kortfristiga skulder 2023-12-31

2510	Personalens källskatt	-49 593,00
		<hr/>
		<u>-49 593,00</u>

SPECIFIKATION TILL ÅRSBOKSLUT 2023

Särskild löneskatt 1450

Pension	94431	24,26%	22 908,96
---------	-------	--------	-----------

Betalt preliminärt 2023

2222 kr x 12			- 26 664,00
--------------	--	--	-------------

Fordran skatt, konto 1450

			<u>- 3 755,04</u>
--	--	--	-------------------

SPECIFIKATION TILL ÅRSBOKSLUT 2023

Avräkning skatter och avgifter

1445	Fordran skattekonto	11 239,00
------	---------------------	-----------

11 239,00

SPECIFIKATION TILL ÅRSBOKSLUT 2023

OBS-konto

2399 Löner extrapersonal december	<u>-2 548,00</u>
-----------------------------------	------------------